

RELAZIONE DI INIZIO MANDATO 2019-2024

(art. 4 bis del D.Lgs n.149 del 11/09/2011)

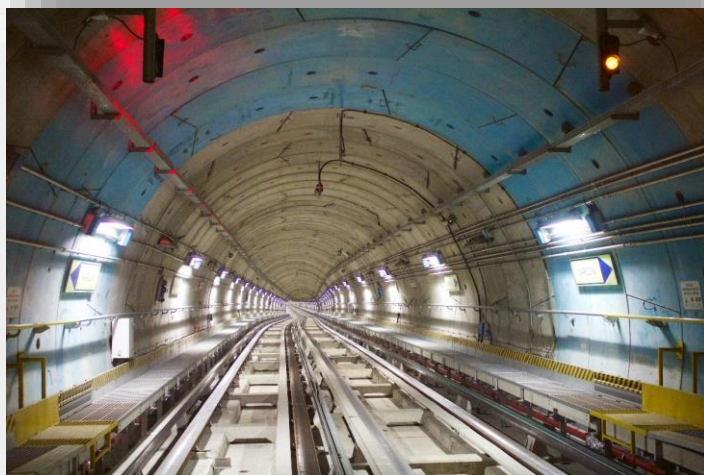
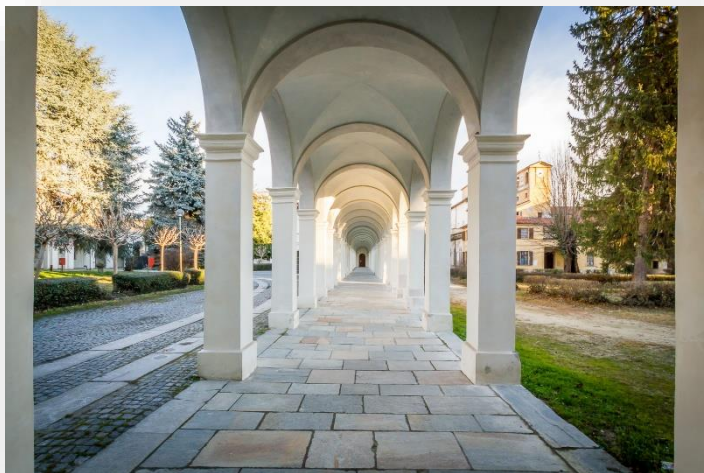

Indice

2

Premessa		pag. 3
Parte I	Dati generali	pag. 4
Parte II	La politica tributaria locale	pag. 11
Parte III	La situazione economico finanziaria dell'ente	pag. 13
Parte IV	Rilievi degli organismi esterni di controllo	pag. 23
Parte V	Consorzi e società partecipate	pag. 24
Parte VI	Azioni ed obiettivi strategici da realizzare nel corso del mandato	pag. 26

Premessa

3

La presente relazione viene redatta ai sensi dell'articolo **4-bis** del decreto legislativo 6 settembre 2011, n. 149, recante: "**Meccanismi sanzionatori e premiali relativi a regioni, province e comuni, a norma degli articoli 2, 17, e 26 della legge 5 maggio 2009, n. 42**" per descrivere la situazione economico- finanziaria del Comune di Collegno e la misura dell'indebitamento all'inizio del mandato amministrativo avvenuto in data 29/05/2019.

L'esposizione di molti dei dati viene riportata secondo uno schema già adottato per altri adempimenti di legge in materia per operare un raccordo tecnico e sistematico fra i vari dati ed anche nella finalità di non aggravare il carico di adempimenti degli enti.

La maggior parte delle tabelle, di seguito riportate, sono desunte dagli schemi dei certificati al bilancio - art. 161 del Tuel e dai questionari inviati dall'organo di revisione economico finanziario alle Sezioni regionali di controllo della Corte dei Conti, ai sensi dell'articolo 1, comma 166 e seguenti della legge n. 266/2005.

Pertanto, i dati riportati trovano corrispondenza nei citati documenti, oltre che nella contabilità dell'ente.

Parte I - Dati generali

4

1.1 Popolazione residente al 31-12-2018

Le scelte che l'Amministrazione adotta e le successive strategie di intervento sul territorio sono molto spesso influenzate dall'andamento demografico della popolazione. Interventi di natura infrastrutturale (opere pubbliche) e politiche sociali, ad esempio, variano con la modifica del tessuto della popolazione.

La tabella espone i dati numerici della popolazione residente negli anni 2014-2018.

Anno rilevazione	Popolazione residente	Variazione assoluta	Variazione percentuale
2014	50.077	20	0,04%
2015	49.905	-172	-0,34%
2016	49.674	-231	-0,46%
2017	49.597	-77	-0,16%
2018	49.686	89	0,18%

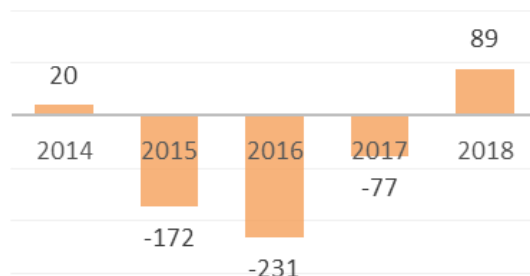

1.2 Organi politici

Il Sindaco e la Giunta comunale

Il Sindaco **Francesco Casciano** è stato eletto il 26/05/2019, ha iniziato il proprio mandato amministrativo in data 29/05/2019 a seguito della proclamazione dell'Ufficio Centrale; ha prestato giuramento in data 17/06/2019 dinanzi al Consiglio comunale (Delibera di Consiglio Comunale n. 46 del 17/06/2019).

La **Giunta**, presieduta dal Sindaco e composta da n. 7 Assessori, è stata nominata con Decreto sindacale n. 17 del 07/06/2019 e comunicata al Consiglio comunale nella seduta del 17/06/2019, deliberazione n. 47

Carica	Nominativo	In carica dal	Assessorato
Sindaco	Casciano Francesco	29/05/2019	Sicurezza, Legale, Affari generale e partecipate, Pubbliche relazioni, Gemellaggi, Area Metropolitana
Vice sindaco	Garruto Antonio	07/06/2019	Lavoro, Sistema e sviluppo economico, bilancio e personale
Assessore	Cavallone Matteo	07/06/2019	Pianificazione territoriale e qualità della vita
Assessore	De Nicola Maria Grazia	07/06/2019	Politiche sociali e pari opportunità
Assessore	Treccarichi Gianluca	07/06/2019	Qualità della Città e mobilità sostenibile
Assessore	Manfredi Enrico	07/06/2019	Città sostenibile e commercio
Assessore	Bertolo Clara	07/06/2019	Politiche educative
Assessore	Mattiuzzo Maria Luisa	07/06/2019	Progettazione strategica e innovazione

Il Consiglio comunale

Il Consiglio comunale è formato dal Sindaco e da 24 consiglieri. La convalida degli eletti è avvenuta in data 17/06/2019 con delibera di Consiglio Comunale n. 44

Carica	Nominativo	In carica dal
Presidente del Consiglio	Bernardini Vanda (Delib di C. C. 45/2019)	17/06/2019
Consigliere	Ala Silvia	17/06/2019
Consigliere	Anedda Angelo	17/06/2019
Consigliere	Armentano Davide	17/06/2019
Consigliere	Bardella Fabrizio	17/06/2019
Consigliere	Broglio Ginevra	17/06/2019
Consigliere	Bulgarelli Maura	17/06/2019
Consigliere	Catapano Anna Lucia	17/06/2019
Consigliere	Chiauzzi Ida	17/06/2019
Consigliere	D'Elia Gino	17/06/2019
Consigliere	Di Filippo Gerardo Andrea	17/06/2019
Consigliere	Di Lauro Michele	17/06/2019
Consigliere	Di Mauro Davide	17/06/2019
Consigliere	Gennaro Angelo	17/06/2019
Consigliere	Gorzegno Davide	17/06/2019
Consigliere	Lupoli Vincenzo	17/06/2019
Consigliere	Manzi Tiziana	17/06/2019
Consigliere	Morra Davide	17/06/2019
Consigliere	Ombreux Fabiano	17/06/2019
Consigliere	Parisi Giovanni	17/06/2019
Consigliere	Ponzetto Marina	17/06/2019
Consigliere	Risicato Nunzia	17/06/2019
Consigliere	Scarlata Giovanna	17/06/2019
Vice Presidente	Zurlo Francesco (Delib di C. C. 45/2019)	17/06/2019

Le Commissioni consiliari

Con deliberazione del Consiglio Comunale n. 58 del 16/07/2019 sono state costituite le seguenti Commissioni Consiliari:

- I Commissione: Bilancio, tributi, personale, patrimonio, commercio.
- II Commissione: Politiche sociali, politiche del lavoro, pari opportunità.
- III Commissione: Istruzione, infanzia, politiche giovanili, sport, cultura, pace.
- IV Commissione: Ambiente, ciclo dei rifiuti, agricoltura, parchi.
- V Commissione: Lavori pubblici, mobilità, innovazione tecnologica.
- VI Commissione: Urbanistica ed edilizia privata.
- VII Commissione : Statuti, regolamenti e problemi istituzionali

La Commissione **Bilancio, tributi, personale, patrimonio, commercio** è costituita dai seguenti Consiglieri (Delib. C.C. n. 59 del 16/07/2019)

Nominativo	Carica
Armentano Davide	Presidente
Bulgarelli Maura	Vice Presidente
Scarlata Giovanna	Componente
Ala Silvia	Componente
Catapano Anna Lucia	Componente
Manzi Tiziana	Componente
Bardella Fabrizio	Componente
Ombreux Fabiano	Componente
Di Mauro Davide	Componente
Di Filippo Gerardo Andrea	Componente

La Commissione **Istruzione, infanzia, politiche giovanili, sport, cultura, pace** è costituita dai seguenti Consiglieri (Delib.C.C. n. 61 del 16/07/2019)

Nominativo	Carica
Manzi Tiziana	Presidente
Lupoli Vincenzo	Vice Presidente
Bulgarelli Maura	Componente
Chiauzzi Ida	Componente
Gennaro Angelo	Componente
Ponzetto Marina	Componente
Parisi Giovanni	Componente
Risicato Nunzia	Componente
Anedda Angelo	Componente
Di Filippo Gerardo Andrea	Componente

La Commissione **Politiche sociali, politiche del lavoro, pari opportunità** è costituita dai seguenti Consiglieri (Delib.C.C. n. 60 del 16/07/2019)

Nominativo	Carica
Gennaro Angelo	Presidente
Ponzetto Marina	Vice Presidente
Chiauzzi Ida	Componente
Catapano Anna Lucia	Componente
D'Elia Gino	Componente
Manzi Tiziana	Componente
Parisi Giovanni	Componente
Zurlo Francesco	Componente
Di Mauro Davide	Componente
Di Filippo Gerardo Andrea	Componente

La Commissione **Ambiente, ciclo dei rifiuti, agricoltura, parchi** è costituita dai seguenti Consiglieri (Delib.C.C. n. 62 del 16/07/2019)

Nominativo	Carica
Ala Silvia	Presidente
Catapano Maria Lucia	Vice Presidente
Bulgarelli Maura	Componente
Morra Davide	Componente
Di Lauro Michele	Componente
Manzi Tiziana	Componente
Parisi Giovanni	Componente
Ombreux Fabiano	Componente
Di Mauro Davide	Componente
Di Filippo Gerardo Andrea	Componente

La Commissione **Lavori pubblici, mobilità, innovazione tecnologica** è costituita dai seguenti Consiglieri (Delib.C.C. n. 63 del 16/07/2019)

Nominativo	Carica
D'Elia Gino	Presidente
Chiauzzi Ida	Vice Presidente
Lupoli Vincenzo	Componente
Gorzegno Davide	Componente
Scarlata Giovanna	Componente
Manzi tiziana	Componente
Broglio Ginevra	Componente
Risicato Nunzia	Componente
Anedda Angelo	Componente
Di Filippo Gerardo Andrea	Componente

La Commissione **Urbanistica ed edilizia privata** è costituita dai seguenti Consiglieri (Delib.C.C. n. 64 del 16/07/2019)

Nominativo	Carica
Di Lauro Michele	Presidente
Gorzegno Davide	Vice Presidente
Armentano Davide	Componente
Morra Davide	Componente
Ponzetto Marina	Componente
Manzi Tiziana	Componente
Bardella Fabrizio	Componente
Broglio Ginevra	Componente
Anedda Angelo	Componente
Di Filippo Gerardo Andrea	Componente

La Commissione **Statuti, regolamenti e problemi istituzionali** è costituita dai seguenti Consiglieri (Delib.C.C. n. 65 del 16/07/2019)

Nominativo	Carica
Morra Davide	Presidente
Manzi Tiziana	Vice Presidente
Ala Silvia	Componente
Gorzegno Davide	Componente
Lupoli Vincenzo	Componente
Scarlata Giovanna	Componente
Bardella Fabrizio	Componente
Zurlo Francesco	Componente
Di Mauro Davide	Componente
Di Filippo Gerardo Andrea	Componente

1.3 Struttura organizzativa ad inizio mandato

Organigramma

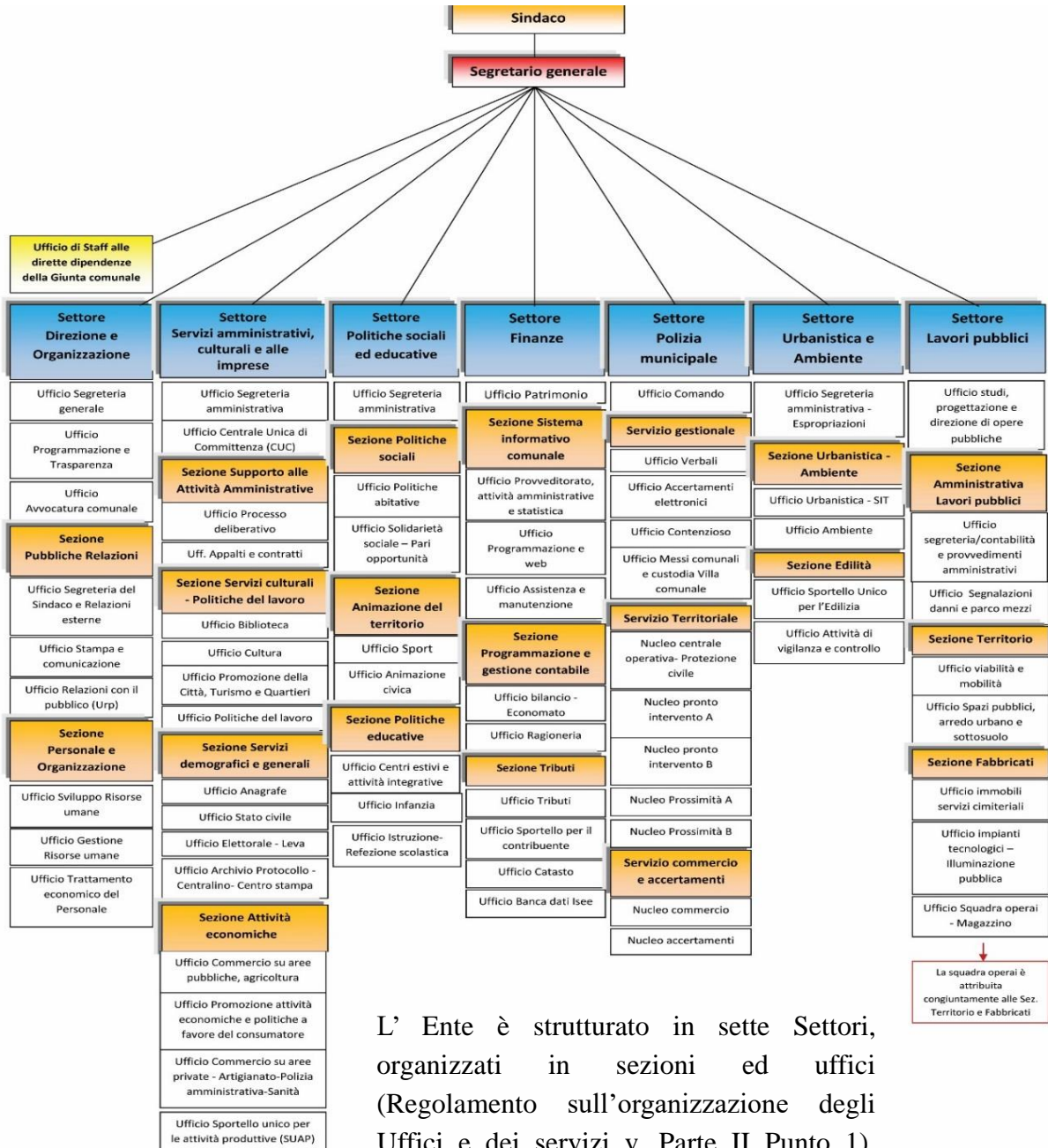

L'Ente è strutturato in sette Settori, organizzati in sezioni ed uffici (Regolamento sull'organizzazione degli Uffici e dei servizi v. Parte II Punto 1), come da organigramma sopra riportato

1.3 Struttura organizzativa *

Il Segretario Generale svolge anche funzione di Dirigente dei Settori: «Direzione e Organizzazione e «Urbanistica e Ambiente».

Segretario generale					
2014	2015	2016	2017	2018	2019
1	1	1	1	1	1



Dipendenti divisi per sesso	
Maschi	Femmine
98	173

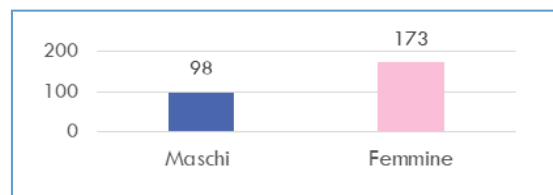

Dipendenti divisi per età		
19 - 39	40-49	50 - 67
24	75	172

Dipendenti nei settori			
	U	D	Totale
Direzione e organizzazione	6	18	24
Servizi amministrativi, culturali e alle imprese	15	47	62
Politiche sociali ed educative	7	46	53
Finanze	11	23	34
Polizia municipale	32	12	44
Urbanistica e Ambiente	13	10	23
Lavori pubblici	19	12	31
Totale	103	168	271

Personale (suddiviso per categorie di appartenenza)	
Dirigenti	4
Categoria D di cui 16 Posizioni organizzative	67
Categoria C	144
Categoria B	54
Categoria A	2
Collaboratori a T.D. (solo staff)	0
Totale	271

Dipendenti divisi per istruzione			
Licenzia media	Diploma	Laurea	Post laurea e altri titoli
56	133	66	16

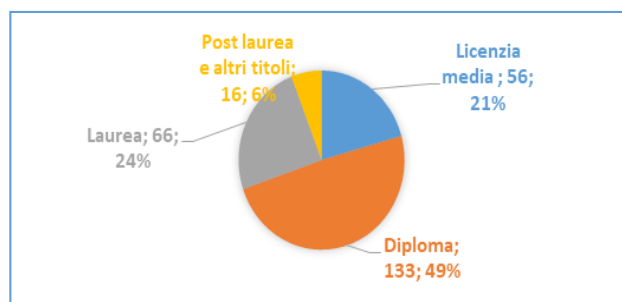

Dipendenti che svolgono part time			
	< 50 %	>= 50%	>= 70%
Direzione e organizzazione			2
Servizi amministrativi, culturali e alle imprese			7
Politiche sociali ed educative		1	6
Finanze			8
Polizia municipale		1	
Urbanistica e Ambiente	1	1	2
Lavori pubblici			
Totale	1	3	25



Per facilitare l'utilizzo di forme di flessibilità organizzativa, oraria e lavorativa, finalizzate ad agevolare la conciliazione tra vita lavorativa e familiare, al 1/06/2019 risultano attivati 3 progetti di telelavoro

* I dati sono riferiti al 01/06/2019

1.4. Condizione giuridica dell'Ente

Indicare se l'insediamento della nuova amministrazione proviene da un commissariamento dell'ente ai sensi dell'articolo 141 o 143 del Tuel: NO

1.5. Condizione finanziaria dell'Ente

Indicare se l'ente, nel mandato amministrativo precedente, ha dichiarato il dissesto finanziario ai sensi dell'art. 244 del TUEL, o il predissesto finanziario ai sensi dell'art. 243-bis.

Nel mandato amministrativo precedente, il Comune di Collegno ha mantenuto una buona condizione finanziaria e non è incorso in scioglimento per fenomeni di infiltrazione e condizionamento di tipo mafioso.

L'Ente, nel medesimo periodo, non ha dichiarato il dissesto finanziario ai sensi dell'art. 244 del D. Lgs. n. 267/2000, né il predissesto finanziario ai sensi dell'art. 243-bis del medesimo decreto.

Non ha, inoltre, fatto ricorso al fondo di rotazione per assicurare la stabilità finanziaria degli EE.LL. di cui agli artt. 243ter e 243 quinquies e/o del contributo, previsto per gli enti locali in dissesto, di cui all'art. 3bis del D. L. n. 174/2012, convertito in l. n. 213/2012.

1.6. Parametri obiettivi

Parametri obiettivi per l'accertamento della condizione di ente strutturalmente deficitario ai sensi dell'art. 242 dei TUEL)

- *Indicare il numero dei parametri obiettivi di deficiarietà risultati positivi all'inizio del mandato: nessuno*
- *Bilancio di previsione anni 2019-2021 approvato alla data di insediamento: Sì, con deliberazione di Consiglio Comunale n. 97 del 19/12/2018*

Parte II - La politica tributaria locale

11

La politica tributaria dei comuni è stata condizionata dalle modifiche normative che si sono susseguite in questi ultimi anni.

Il quadro normativo è stato modificato dall'art. 1, c. 639, della Legge n. 147 del 27/12/2013 che a far data dal 01/01/2014 ha istituito l'imposta unica comunale (IUC), modificando l'assetto delle entrate correnti dei comuni; l'imposta è articolata come segue:

- dall'imposta municipale propria (IMU), di natura patrimoniale, dovuta dal possessore di immobili, escluse le abitazioni principali,
- da una componente riferita ai servizi, che si articola nel tributo per i servizi indivisibili (TASI), a carico sia del possessore che dell'utilizzatore dell'immobile, escluse le unità immobiliari destinate ad abitazione principale dal possessore nonché dall'utilizzatore e dal suo nucleo familiare, ad eccezione di quelle classificate nelle categorie catastali A/1, A/8 e A/9,
- dalla tassa sui rifiuti (TARI), destinata a finanziare i costi del servizio di raccolta e smaltimento dei rifiuti, a carico dell'utilizzatore

Questo quadro normativo è stato successivamente modificato dalla Legge di stabilità per l'anno 2016 n. 208 del 28/12/2015 che ha introdotto, tra le altre novità, l'esenzione del tributo per i servizi indivisibili (TASI) per le abitazioni principali.

2.1 IMU: Imposta Comunale sugli immobili

Di seguito si riportano le principali aliquote (abitazione principale e relativa detrazione, altri immobili e fabbricati rurali strumentali) applicate alla data di insediamento

Aliquote IMU	2019
Aliquota abitazione principale Cat A1 A8 A9	4‰
Detrazione abitazione principale	€ 200,00
Altri immobili	10,5‰
Fabbricati rurali e strumentali (solo IMU)	Esente

2.2 TASI: Tributo per i servizi indivisibili

Di seguito si riportano le aliquote

Abitazione principale	Esente
Beni merce	2,5‰

2.3 Addizionale Irpef

Di seguito si riportano l'aliquota massima applicata fascia di esenzione ed eventuale differenziazione:

Aliquote addizionale	2019
Aliquota massima	0,80%
Fascia esenzione	-----
Differenziazione aliquote	SI

2.4 Prelievi sui rifiuti

Di seguito si riportano il tasso di copertura e il costo pro-capite

Prelievi su rifiuti	2019
Tipologia di prelievo	Diretto
Tasso di copertura	100%
Costo del servizio procapite	153,87

Parte III - La situazione economico finanziaria dell'ente

13

3 - SINTESI DEI DATI FINANZIARI DELL'ENTE

Il Comune di Collegno ha applicato i principi contabili di cui al D. Lgs. n. 118/2011, in attuazione della L. n. 42/2009 di attuazione del federalismo fiscale.

Le principali novità hanno riguardato:

- L'adozione di uno schema di bilancio della spesa articolato in Missioni e Programmi;
- L'applicazione del nuovo principio di competenza finanziaria potenziata;
- Il riaccertamento dei residui attivi e passivi

Le tabelle finanziarie che seguono evidenziano la classificazione delle entrate e delle spese prevista dal D. Lgs. n. 118/2011.

ENTRATE (in Euro)	Consuntivo 2017	Consuntivo 2018	Bilancio di previsione 2019 (*)
Titolo I - Entrate tributarie	26.737.574,25	27.642.901,97	27.771.000,00
Titolo II - Entrate da trasferimenti correnti	2.653.763,55	3.072.355,61	6.694.102,00
Titolo III - Entrate extratributarie	10.642.547,84	14.883.242,39	25.046.096,00
Titolo 4 Entrate da alienazioni e trasferimenti di capitale	3.513.938,31	2.279.323,19	7.314.803,09
Titolo 5 Entrate da riduzioni di attività finanziaria	0,00	0,00	1.469.539,34
Titolo 6 Entrate derivanti da accensioni di prestiti	0,00	0,00	1.469.539,34
Titolo 7 Anticipazioni da istituto tesoriere	0,00	0,00	9.000.000,00
Totale	43.547.823,95	47.877.823,16	78.765.079,77

SPESE (in Euro)	Consuntivo 2017	Consuntivo 2018	Bilancio di previsione 2019 (*)
Titolo 1 Spese correnti	35.026.700,80	37.568.531,77	54.725.920,56
Titolo 2 Spese in conto capitale	4.893.370,74	4.396.905,76	23.883.586,71
Titolo 3 Spese per incremento di attività finanziaria	0,00	0,00	909.900,00
Titolo 4 Rimborso di prestiti	1.077.020,54	911.417,58	1.469.539,34
Titolo 5 Chiusura anticipazioni ricevute da istituto tesoriere	0,00	0,00	3.000.000,00
Totale	40.997.092,08	42.876.855,11	79.519.407,27

(*) valori assestati al 30/06/2019

PARTITE DI GIRO (in Euro)	Consuntivo 2017	Consuntivo 2018	Bilancio di previsione 2019
Titolo 9 - Entrate per conto terzi e partite di giro	5.521.048,80	6.056.588,57	11.297.000,00
Titolo 7 - Spese da servizi per conto di terzi	5.521.048,80	6.056.588,57	11.297.000,00

3.1 - Equilibrio di parte corrente e di parte capitale

EQUILIBRIO DI PARTE CORRENTE (in Euro)	Consuntivo 2017	Consuntivo 2018	Bilancio di previsione 2019
A) Fondo pluriennale vincolato per spese correnti iscritto in entrata	1.320.805,98	1.006.246,06	1.650.466,42
Totale titoli (I+II+III) delle entrate correnti	40.033.885,64	45.598.499,97	59.511.198,00
Spese titolo I	35.026.700,80	37.568.531,77	54.046.293,72
Rimborso prestiti parte del titolo IV	1.077.020,54	911.417,58	909.900,00
Fondo pluriennale vincolato di parte corrente (di spesa)	1.006.246,06	1.146.240,42	679.626,84
Spese Titolo 2.04 - Trasferimenti in conto capitale	302.535,60	201.690,40	504.226,00
Utilizzo avanzo di amministrazione per spese correnti	394.169,31	604.291,09	249.682,14
Entrate di parte capitale destinate a spese correnti		83.302,41	58.000,00
Entrate di parte corrente destinate a spese di investimento in base a specifiche disposizioni di legge o	1.249.320,58	1.510.814,47	5.329.300,00
Equilibrio di parte corrente	3.087.037,35	5.953.644,89	0,00

EQUILIBRIO DI PARTE CONTO CAPITALE (in Euro)	Consuntivo 2017	Consuntivo 2018	Bilancio di previsione 2019
Fondo pluriennale vincolato per spese in conto capitale iscritto in entrata	4.878.434,71	7.605.624,75	8.672.747,47
Entrate titolo IV	3.513.938,31	2.279.323,19	7.314.803,09
Entrate titolo V	0,00	0,00	1.469.539,34
Entrate titolo VII	0,00	0,00	1.469.539,34
Totale titoli (IV+V+VI+FPV)	8.392.373,02	9.884.947,94	18.926.629,24
Entrate Titolo 5.04 relative a Altre entrate per riduzioni di attività finanziaria	0,00	0,00	1.469.539,34
Spese titolo II	4.893.370,74	4.396.905,76	16.785.686,26
Fondo pluriennale vincolato per spese in conto capitale di spesa	7.605.624,75	9.176.973,47	7.097.900,45
Trasferimenti in conto capitale	302.535,60	201.690,40	504.226,00
Differenza di parte capitale	-3.804.086,87	-3.487.240,89	-5.922.270,81
Utilizzo avanzo di amministrazione applicato alla spesa in conto capitale	4.341.412,89	2.452.822,99	650.970,81
Entrate correnti destinate ad investimenti	1.249.320,58	1.510.814,47	5.329.300,00
Entrate di parte in conto capitale destinate a spese correnti	0,00	83.302,41	58.000,00
Saldo di parte capitale	1.786.646,60	393.094,16	0,00

3.2 - Gestione di competenze - Quadro Riassuntivo

	(in Euro)	2018
Riscossioni	(+)	43.626.602,93
Pagamenti	(-)	40.702.688,25
Differenza	(+)	2.923.914,68
Residui attivi	(+)	10.307.808,80
Residui passivi	(-)	8.230.755,43
Differenza		2.077.053,37
	Avanzo (+) o Disavanzo (-)	5.000.968,05



Risultato di amministrazione di cui: (in Euro)	Consuntivo 2016	Consuntivo 2017	Consuntivo 2018
Totale parte accantonata	10.099.528,00	12.886.001,06	19.098.921,31
Totale parte vincolata	2.698.631,13	3.935.248,79	4.817.592,85
Totale parte destinata agli investimenti	934.012,86	721.737,88	896.459,18
Totale parte disponibile	4.441.844,59	899.498,03	108.554,58
Totale	18.174.016,58	18.442.485,76	24.921.527,92

3.3 - Risultati della gestione: fondo di cassa e risultato di amministrazione

Descrizione (in Euro)	Consuntivo 2016	Consuntivo 2017	Consuntivo 2018
Fondo di cassa al 31 dicembre	12.437.939,06	15.004.978,74	15.119.267,59
Totale residui attivi finale	19.975.066,25	21.424.733,28	29.430.558,39
Totale residui passivi finale	8.071.117,66	9.375.355,45	9.305.084,17
Fondo pluriennale vincolato per spese correnti	1.268.079,25	1.006.246,06	1.146.240,42
Fondo pluriennale vincolato per spese in conto capitale	4.899.791,82	7.605.624,75	9.176.973,47
Risultato di amministrazione	18.174.016,58	18.442.485,76	24.921.527,92
Utilizzo anticipazione di cassa	NO	NO	NO

3.4 - Utilizzo avanzo di amministrazione

(Dati in Euro)	2016	2017	2018
Reinvestimento quote accantonate per ammortamento	0,00	0,00	0,00
Finanziamento debiti fuori bilancio	0,00	0,00	295.625,82
Salvaguardia equilibri di bilancio	0,00	0,00	0,00
Spese correnti non ripetitive	475.207,55	394.169,31	308.665,27
Spese correnti in sede di assestamento	0,00	0,00	0,00
Spese di investimento	905.311,21	4.341.412,89	2.452.822,99
Estinzione anticipata di prestiti	0,00	0,00	0,00
Totale	1.380.518,76	4.735.582,20	3.057.114,08

4 – GESTIONE DEI RESIDUI

4.1- Totale residui di inizio mandato (Certificato conto consuntivo – Quadro 11)

RESIDUI ATTIVI PRIMO ANNO DEL MANDATO (in Euro)	Iniziali	Riscossi	Maggiori	Minori	Riaccertati (3)	Da riportare	Residui provenienti dalla gestione di competenza	Totale residui di fine gestione
	a	b	c	d	e=(a+c-d)	f=(e-b)	g	h=(f+g)
Titolo 1 - Tributarie	6.578.802,12	1.459.423,51		60.930,98	6.517.871,14	5.058.447,63	2.659.947,88	7.718.395,51
Titolo 2 - Trasferimenti correnti	1.244.020,20	1.249.647,90	317.242,16		1.561.262,36	311.614,46	1.119.352,71	1.430.967,17
Titolo 3 - Extratributarie	11.606.814,17	1.625.173,35	2.420.841,79		14.027.655,96	12.402.482,61	5.894.644,78	18.297.127,39
					0	0		0
Parziale titoli 1+2+3	19.429.636,49	4.334.244,76	2.738.083,95	60.930,98	22.106.789,46	17.772.544,70	9.673.945,37	27.446.490,07
					0	0		0
Titolo 4 - In conto capitale	1.505.818,46	499.706,77		54.111,16	1.451.707,30	952.000,53	490.358,85	1.442.359,38
Titolo 5 - Entrate da riduzione finanziarie	16.639,74				0,00	16.639,74		16.639,74
Titolo 6 - Accensione prestiti	90.862,92				0,00	90.862,92		90.862,92
Titolo 7 - Anticipazioni da Istituito tesoriere	0,00				0,00	0,00		0,00
Titolo 9 - Entrate per conto terzi e partite di giro	381.775,67	87.918,60		3.155,37	378.620,30	290.701,70	143.504,58	434.206,28
Totale titoli 1+2+3+4+5+6+7+9	21.424.733,28	4.921.870,13	2.738.083,95	118.197,51	23.937.117,06	19.122.749,59	10.307.808,80	29.430.558,39

RESIDUI PASSIVI PRIMO ANNO DEL MANDATO (in Euro)	Iniziali	Pagati	Minori	Riaccertati (3)	Da riportare	Residui provenienti dalla gestione di competenza	Totale residui di fine gestione
	a	b	c	d=(a-c)	e=(d-b)	f	g=(e+f)
Titolo 1 - Correnti	6.668.924,04	5.528.973,65	509.663,50	6.159.260,54	630.286,89	6.099.404,18	6.729.691,07
Titolo 2 - In conto capitale	1.617.646,61	1.547.377,84	24.171,90	1.593.474,71	46.096,87	1.842.795,63	1.888.892,50
Titolo 3 - Spese per incremento attività finanziarie	16.639,74	0,00	0,00	0,00	16.639,74	0,00	16.639,74
Titolo 4 - Rimborso prestiti	67.749,04	67.749,04	0,00	0,00	0,00	0,00	0,00
Titolo 5- Chiusura anticipazioni ricevute	0,00	0,00	0,00	0,00	0,00	0,00	0,00
Titolo 7 - Spese per conto terzi e partite di giro	1.004.396,02	587.395,43	35.695,35	968.700,67	381.305,24	288.555,62	669.860,86
Totale titoli 1+2+3+4+5+7	9.375.355,45	7.731.495,96	569.530,75	8.721.435,92	1.074.328,74	8.230.755,43	9.305.084,17

4.2 - Analisi anzianità dei residui attivi e passivi distinti per anno di provenienza

Residui attivi al 31.12 (in Euro)	2014 e precedenti	2015	2016	2017	Totale residui da ultimo rendiconto approvato
Titolo 1 Entrate tributarie	1.459.607,27	1.325.776,65	1.148.410,74	1.124.652,97	5.058.447,63
Titolo 2 Trasferimenti correnti	11691,29	25.555,41	129.999,52	144.368,24	311.614,46
Titolo 3 Entrate extratributarie	1.481.312,62	4.773.820,80	4.251.359,19	1.895.990,00	12.402.482,61
Totale	2.952.611,18	6.125.152,86	5.529.769,45	3.165.011,21	17.772.544,70
CONTO CAPITALE					
Titolo 4 Entrate in conto capitale	596.296,47	55.690,30	118.007,45	198.646,05	968.640,27
Titolo 5 Entrate da riduzioni di attività finanziarie	74.223,18	16.639,74	0,00	0,00	90.862,92
Titolo 6 Entrate derivanti da accensioni di prestiti	0,00	0,00	0,00	0,00	0,00
Titolo 7 Anticipazioni da istituto tesoriere	0,00	0,00	0,00	0,00	0,00
Totale	670.519,65	72.330,04	118.007,45	198.646,05	1.059.503,19
Titolo 9 Entrate per conto terzi e partite di giro	180.304,14	32.122,93	42.378,95	35.895,68	290.701,70
Totale generale	3.803.434,97	6.229.605,83	5.690.155,85	3.399.552,94	19.122.749,59

Residui passivi al 31.12 (in Euro)	2014 e precedenti	2015	2016	2017	Totale residui da ultimo rendiconto approvato
Titolo 1 Spese correnti	6.209,72	67.619,50	330.486,92	225.970,75	630.286,89
Titolo 2 Spese in conto capitale	0,00	0,00	0,00	46.096,87	46.096,87
Titolo 3 Spese per incremento di attività finanziaria	0,00	16.639,74	0,00	0,00	16.639,74
Titolo 4 Rimborso di prestiti	0,00	0,00	0,00	0,00	0,00
Titolo 5 Chiusura anticipazioni ricevute da istituto tesoriere	0,00	0,00	0,00	0,00	0,00
Titolo 7 Spese per conto terzi e partite di giro	235.597,87	41.801,48	53.897,62	50.008,27	381.305,24
Totale generale	241.807,59	126.060,72	384.384,54	322.075,89	1.074.328,74

5 – PATTO DI STABILITÀ INTERNO

5.1 - Indicare in quali anni l'ente è risultato eventualmente inadempiente al Patto di Stabilità interno

Il Comune di Collegno è sempre stato soggetto al Patto di Stabilità

2014 e precedenti	2015	2016*	2017	2018
S	S	S	S	S

S= Ente soggetto al Patto di Stabilità

- Dal 2016 rispetto del Patto

5.2 - Nell'anno precedente all'insediamento, l'Ente non è risultato inadempiente al Patto di Stabilità interno.

5.3. Indicare in quali anni l'ente è risultato eventualmente inadempiente al Patto di Stabilità

Il Comune di Collegno ha sempre raggiunto gli obiettivi di Patto di Stabilità stabiliti di anno in anno dal legislatore.

A tal fine sono state messe in atto azioni gestionali che hanno portato all'aumento delle entrate, alla riduzione delle spese, nella garanzia del rispetto dei termini di pagamento verso i propri fornitori. Nell'anno 2019, pertanto, l'Ente non è soggetto ad alcuna sanzione.

5.4 - Obiettivi del Patto di Stabilità interno

La legge 30/12/2018, n. 145 (Legge di bilancio 2019) all'art. 1, comma 821, ha previsto dal 2019 il superamento del "pareggio di bilancio" già Patto di stabilità.

6 – INDEBITAMENTO

6.1 – Evoluzione indebitamento dell’Ente Entrate derivanti da accensioni di prestiti al 31/12/ esercizio n. 1 (Titolo V ctg 2-4)

Bilancio di previsione 2019	
Residuo debito finale	€ 7.228.886,70
Popolazione residente	49.693
Rapporto tra residuo debito e popolazione residente	145,47

6.2 – Rispetto del limite di indebitamento

	2018 (consuntivo)	2019	2020 (previsione)	2021 (previsione)	2022 (previsione)
Incidenza percentuale attuale degli interessi passivi sulle entrate correnti (art.204 TUEL)	0,760%	0,559%	0,500%	0,485%	0,485%

6.3 – Anticipazione di cassa

Nell'anno 2019 il Comune di Collegno non ha previsto di ricorrere a strumenti di finanza derivata

6.4 – Utilizzo strumenti di finanza derivata

Nell'anno 2019 il Comune di Collegno non ha previsto di ricorrere a strumenti di finanza derivata

7 – STATO PATRIMONIALE, CONTO ECONOMICO E RICONOSCIMENTO DEBITI FUORI BILANCIO

7.1 – Conto del patrimonio in sintesi

Anno **2018** (ultimo rendiconto approvato all'atto della redazione della presente)

Attivo (in Euro)	Importo	Passivo	Importo
Immobilizzazioni immateriali	999.060,91	Patrimonio netto	191.996.764,94
Immobilizzazioni materiali	216.756.959,18		
Immobilizzazioni finanziarie	18.506.171,60		
rimanenze	15.210,06		
crediti	20.995.496,75		
Attività finanziarie non immobilizzate	0,00	Conferimenti	
Disponibilità liquide	15.425.866,97	Debiti	14.648.438,56
Ratei e risconti attivi	0,00	Ratei e risconti passivi	66.053.561,97
Totale	272.698.765,47	Totale	272.698.765,47

7.2 – Conto economico in sintesi

VOCI DEL CONTO ECONOMICO (in Euro)	Importo
A) Proventi della gestione	46.245.265,47
B) Costi della gestione di cui:	46.524.837,54
quote di ammortamento di esercizio	3.558.975,02
C) Proventi e oneri da aziende speciali e partecipate:	203.189,71
utili	
interessi su capitale di dotazione	
trasferimenti ad aziende speciali e partecipate (7)	
D.20) Proventi finanziari	17.218,44
D.21) Oneri finanziari	332.635,26
E) Proventi e oneri straordinari	4.536.025,18
Proventi	7.231.194,29
Proventi da permessi da costruire	83.302,41
Insussistenze del passivo	
Sopravvenienze attive	7.012.932,47
Plusvalenze patrimoniali	134.959,41
Oneri	2.695.169,11
Trasferimenti in conto capitale	504.226,00
Insussistenze dell'attivo	2.186.279,64
Minusvalenze patrimoniali	4663,47
Oneri straordinari	
Risultato economico di esercizio	3.514.640,62

7.3 – Riconoscimento debiti fuori bilancio

Nel corso dell' Esercizio **2018** sono stati riconosciuti e finanziati i seguenti debiti fuori bilancio:

- Delibera di Consiglio n. 23 del 3/05/2018 per un importo pari ad € 295.625,82
- Delibera di Consiglio n. 81 del 27 /11/2018 con cui si è preso atto del debito fuori bilancio pari ad euro 63.386,56.

DESCRIZIONE (Dati in euro)	IMPORTI RICONOSCIUTI E FINANZIATI NELL'ESERCIZIO 2018
Sentenze esecutive	63.386,56
Copertura di disavanzi di consorzi, azienda speciali e di istituzioni	0,00
Ricapitalizzazione	0,00
Procedure espropriative o di occupazione d'urgenza per opere di pubblica utilità	0,00
Acquisizione di beni e servizi	295.625,82
Totale	359.012,38
DESCRIZIONE (Dati in euro)	IMPORTO
Procedimenti di esecuzione forzata	0,00

8 – SPESE PER IL PERSONALE

Importo limite di spesa (art. 1, c.557 quater della L.296/2006) (*)

Media anni 2011/2012/2013 € 10.089.432, 25

Importo di spesa calcolato ai sensi dell'art.1, c. 557 e 562 della L. 296/2006

- Consuntivo 2017 € 8.611.506,07
- Consuntivo 2018 € 8.875.833,99
- Preventivo 2019 € 10.081.864,97

Rispetto del limite:

- 2017: SI
- 2018: SI
- 2019: SI

Incidenza delle spese di personale sulle spese correnti:

- 2017: 31,44%
- 2018: 30,56%
- 2019: 34,53% (data al 17/07/2019)



(*) linee guida al rendiconto della Corte dei Conti

1 – Rilievi della Corte di Conti

Attività di controllo

Alla data di proclamazione del Sindaco, il Comune di Collegno non è stato oggetto di rilievi per gravi irregolarità contabili in seguito ai controlli di cui ai commi 166-168 dell'art. 1 della Legge 266/2005.

Attività giurisdizionale

Alla data di proclamazione del Sindaco, il Comune di Collegno non è stato oggetto di sentenze

2 – Rilievi dell'Organo di revisione

Alla data di proclamazione del Sindaco, il Collegio dei Revisori dei Conti del Comune di Collegno non ha emesso rilievi per gravi irregolarità contabili

Parte V – Consorzi e società partecipate

24

Consorzi e Società controllate, collegate o partecipate alla data del 29/05/2019 (dati estrapolati dal piano di razionalizzazione periodica anno 2018, approvato con deliberazione di Consiglio comunale n. 85 in data 27/11/2018)

1 – Consorzi

Il Comune di Collegno, attualmente, partecipa direttamente ai seguenti Consorzi:

- CADOS, P. IVA 5616350012; quota di partecipazione: 13,94%;
- CISAP, P. IVA 7477280015; quota di partecipazione: 57,00%;
- CSI PIEMONTE, P. IVA 1995120019; quota di partecipazione: 0,43%;
- AGENZIA PER LA MOBILITA' METROPOLITANA E REGIONALE- P.IVA 97639830013; quota di partecipazione: 0,18175%;
- ATO-R, P. IVA 9247680011; quota di partecipazione: 0,0626 per mille;
- CIT, P. IVA 97503930014; quota di partecipazione: 2,20%;
- ATO 3, P. IVA 08581830018 ; quota di partecipazione: 0,92%.

2 – Società

Il Comune di Collegno , attualmente, partecipa al capitale delle seguenti società:

- CIDIU S.P.A. - Centro intercomunale di igiene urbana S.P.A. - P. IVA 08683840014; quota di partecipazione: 25,384%;
- ZONA OVEST DI TORINO S.R.L.- P. IVA 082397000192001; quota di partecipazione 21,09%;
- S.M.A.T. S.P.A. - Societa' metropolitana acque Torino spa - P. IVA 07937540016; quota di partecipazione: 0,00093%;
- BANCA ETICA S.P.A. - P. IVA 01029710280; quota di partecipazione: 0,0018%.

2.1 – Partecipazioni indirette

Si precisa che il Comune di Collegno, attualmente, partecipa indirettamente al capitale delle seguenti società:

- Per il tramite di CIDIU SPA:
 - CIDIU SERVIZI S.P.A, quota di partecipazione: 25,384%;
 - SMAT Spa, quota di partecipazione indiretta: 2,774%;

- Per il tramite di S.M.A.T. S.P.A.:
 - Risorse idriche Spa: quota di partecipazione: 0,00085%;
 - AIDA Ambiente srl: quota di partecipazione: 0,00047%;
 - SAP Spa: quota di partecipazione: 0,00042%;
 - S.I.I. Spa: quota di partecipazione: 0,00019%;
 - Nord Ovest Servizi Spa: quota di partecipazione: 0,00009%;
 - Mondo Acqua Spa: quota di partecipazione: 0,00005%;
 - Environment Park Spa: quota di partecipazione: 0,00003%;
 - SCA srl: quota di partecipazione: 0,00093%;
 - APS spa: quota di partecipazione: 0,00033%;
 - Galatea scarl: quota di partecipazione: 0,00000%

Parte VI – Azioni ed obiettivi strategici da realizzare nel corso del mandato 2019-2024

26

Le linee programmatiche del relative alle azioni e ai progetti da realizzare nel corso del mandato 2019 – 2024, relative alle azioni e ai progetti da realizzare nel corso del mandato amministrativo , approvate con deliberazione di Consiglio Comunale n. 54 del 16/07/2019, sono state declinate nelle seguenti 8 grandi aree strategiche:

Area 1 – Per Collegno Città del Lavoro

Area 2 – Collegno - Città della scuola e dell'Università

Area 3 – Collegno – Città dei Servizi

Area 4 – Collegno – Città da vivere

Area 5 – Collegno sostenibile, azioni locali per il pianeta

Area 6 – Collegno – Città innovativa

Area 7 – Collegno Metro-polis

Area 8 – Per Collegno Città di pace

Tali aree corrispondono ad 8 grandi obiettivi strategici, che sintetizzano la missione istituzionale ed hanno un orizzonte temporale di lungo termine pari al mandato amministrativo; rappresentano, altresì, il punto di partenza del sistema integrato di programmazione dell'Ente che coinvolge tutta la comunità e gli interlocutori con cui il Comune entra in contatto, mostra interazioni, coerenze e interdipendenze fra progettualità di diversa natura, crea, valorizza e genera opportunità di sviluppo sociale, culturale ed economico del territorio e punta a far divenire il Comune un'istituzione di riferimento per tutta la collettività.

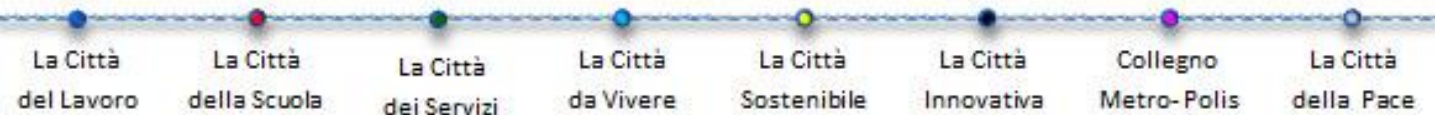

Sulle base delle risultanze della relazione di inizio mandato del Comune di Collegno:

- La situazione finanziaria e patrimoniale non presenta squilibri;
- Non sussistono i presupposti per il ricorso alle procedure di riequilibrio vigenti.

Tale è la relazione di inizio mandato del COMUNE DI COLLEGNO pubblicata sul sito istituzionale dell'ente, sezione Amministrazione trasparente.

Collegno, li 17/07/2018



Il SINDACO
Francesco Casciano

A handwritten signature in black ink, which appears to be "Francesco Casciano", written over a yellow vertical line. The signature is fluid and cursive.